



Les prix dans la filière porcine en 1999

Poursuite de la crise



La situation du marché s'est encore détériorée et le revenu des producteurs est resté négatif, malgré la baisse du prix de l'aliment. Face à une forte production communautaire, la croissance des exportations vers les pays tiers et de la consommation a pu absorber les disponibilités, mais grâce à des prix bas de la viande. Comme toujours en période de crise, le prix des porcelets a subi une baisse plus forte que le porc charcutier.

A retenir

Nouvelle année de crise pour la production porcine européenne en 1999

La crise du marché du porc s'est poursuivie en 1999. Après leur chute continue en 1998, les cours sont restés bas jusqu'en mai. A deux reprises, en juin et en août, les affaires de dioxine en Belgique ont permis un redressement sensible : la suspicion a porté principalement sur la viande de volaille et favorisé la consommation

du porc, la rétention provisoire de porcs en Belgique et des destructions de viande ont allégé l'offre. Mais, à l'automne, la production communautaire encore élevée a de nouveau exercé sa pression. En France, même s'ils étaient moins bas qu'à l'hiver 1998-1999, les cours retombaient en dessous du coût de production.

Évolution du prix du porc en France (F/kg, classe E ou 60%)

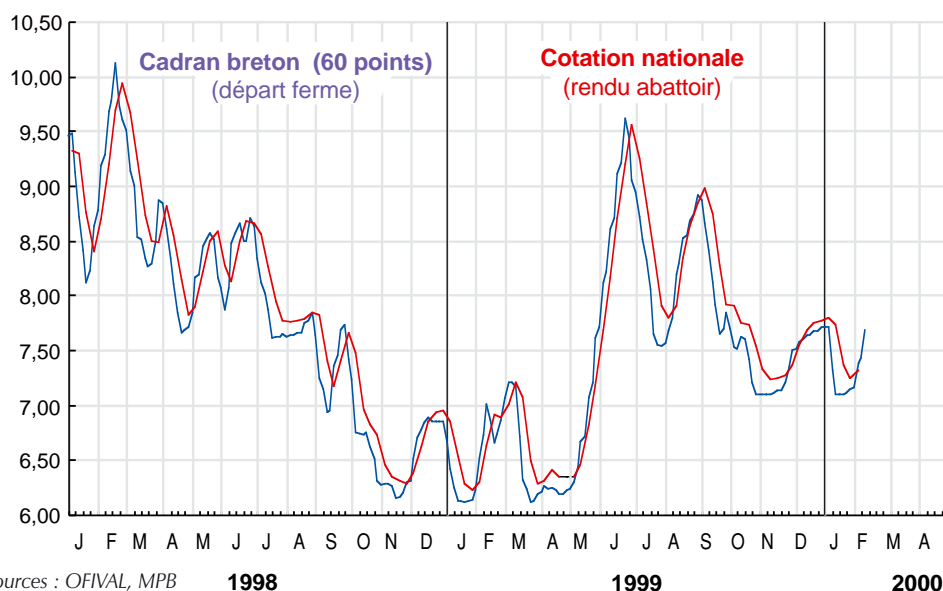

Sources : OFIVAL, MPB

Les cours sont restés bas jusqu'en mai et à l'automne, la production communautaire encore élevée a de nouveau exercé sa pression.

Michel RIEU



Avec des exportations en recul et des importations en léger progrès, la balance commerciale de la France avec les autres pays de l'UE s'est dégradée.

En moyenne, pour l'année 1999, le prix du porc payé au producteur en France a reculé de 6% par rapport à 1998. La baisse de 9% du prix de l'aliment, selon le Prix d'Aliment ITP, a atténué les effets de la chute des cours, mais a laissé la rémunération des éleveurs encore nettement en deçà de leurs coûts de production moyens de l'année.

encore l'effet peste de 1997 et 1998) ont, selon des estimations provisoires, fortement contribué à la progression de la production de l'Union. Au contraire, le Royaume-Uni, accusant prématurément les effets de la crise (-10%), comme la Grèce (-3%) et la Suède (-2%), ainsi que la Belgique (-6% pour cause de dioxine) ont eu un effet modérateur.

ensuite. Au Japon, malgré une forte présence des Américains du nord (États-Unis et Canada), l'Union européenne a progressé de 25%, sans bénéficier de restitutions pour ce marché.

La France elle-même a développé ses exportations (+10%). La Russie est devenue son premier client, avec des ventes doublées.

Par contre, avec des exportations en recul et des importations en léger progrès, la balance commerciale de la France avec les autres pays de l'UE s'est dégradée.

Face à la crise, avec des prix bas et sous l'effet des promotions, l'ensemble de la consommation a dû s'accroître sensiblement, d'autant que la plus grosse partie des stocks accumulés en 1998 et au début de 1999, avec ou sans aide communautaire, se trouvaient résorbés à la fin de 1999.

En France, on a observé une forte pression sur **le marché des porcelets**. Le prix des porcelets au sevrage, en particulier, a baissé de 25% en Bretagne, de 11% dans le Nord et de 13% dans le Sud-Est, quand le prix indicatif de partage de la marge entre naisseur et engraisseur (Prix indexé calculé par la FNP et la FNCBV) ne reculait que de 2%.

Le prix de cession des porcelets des groupements s'est amélioré en fin d'année, y compris en Bretagne, se rapprochant des autres régions et du prix indexé, témoignant du ralentissement de l'offre.

En aval, **le marché des pièces de découpe** a subi dans l'ensemble une baisse moins forte que celui du porc charcutier. Sur le marché parisien, l'écart est venu principalement du hachage dont le prix a augmenté de 15%. On a pu, à des degrés divers, observer des tendances voisines sur le prix des

Évolution des bilans porc en 1999

En France

Production : +2%
 Consommation : +1%
 Exportations : +10%
 Importations : +3%

Dans l'Union européenne

Production : + 3% environ, soit + 500 000 t
 Exportations : + 25 % environ, soit + 300 000 t.

Sources : Estimations ITP, d'après SCEES, CFCE, Eurostat, Commission de Bruxelles

La situation de crise résulte avant tout du maintien de la production à un niveau élevé dans l'Union européenne, dépassant de 3% celui de 1998. La croissance française a été légèrement inférieure à la moyenne (+2%). Par contre, l'Allemagne et l'Espagne (+6%), le Danemark (+4%), l'Irlande (+3%) et les Pays-Bas (+7%, compensant

La hausse des exportations vers les pays tiers a atténué la gravité de la crise, en dégageant environ 300 000 t de plus qu'en 1998, par rapport à un surcroît de production voisin de 500 000 t (estimations). Les ventes à la Russie ont plus que doublé, appuyées par des restitutions fortes en début d'année, mais qui ont été réduites

Prix des porcelets au sevrage : prix des groupements bretons et prix indexé (FNP-FNCBV)

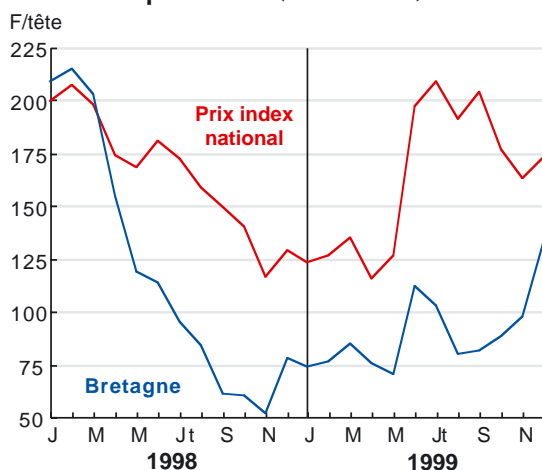

Source : SNM, FNP-FNCBV



épaules dans les autres régions de cotation. L'intense expédition de viandes de fabrication vers la Russie peut expliquer ce phénomène.

Les prix industriels de la charcuterie et les prix de détail du porc, frais ou transformé, ont baissé de 3% en un an. Mais la charcuterie industrielle n'avait baissé que de 6% en 1998 (-25% pour le porc) et le détail était resté stable. Relativement bas au début de 1999, le prix de détail du porc frais s'est redressé à l'été comme les cours du porc, mais n'a pas baissé ensuite.

Prix dans la filière porc en indices, base 1985

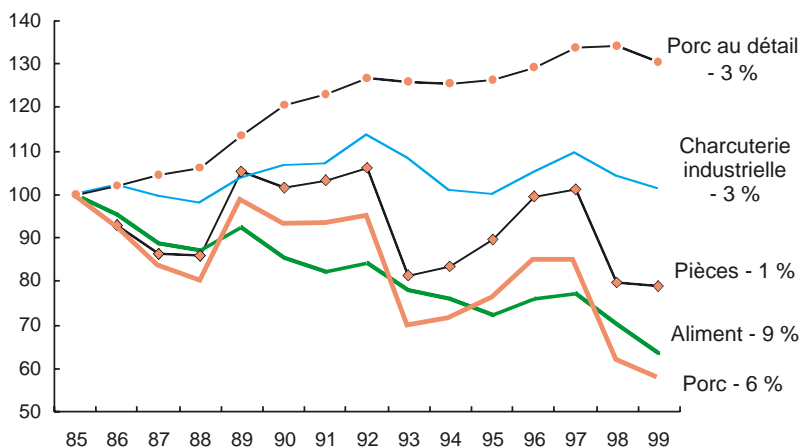

Sources : ITP, OFIVAL, SNM, INSEE, calculs et estimations ITP

Contact :

michel.rieu@itp.asso.fr

Cotations des porcs charcutiers et des cochons - année 1999 (F/kg carcasse)

	Cotations régionales classe E						Marché du Porc Breton	
	Rennes	Lyon	Nantes	Toulouse	Metz	France	Charcutiers 54 TVM	Coches
janvier	6,37	6,54	6,46	6,41	6,56	6,47	5,12	4,85
février	6,71	6,79	6,58	6,64	6,68	6,68	5,62	5,16
mars	6,76	6,83	6,83	6,73	6,91	6,81	5,60	4,89
avril	6,33	6,43	6,28	6,29	6,44	6,36	5,12	4,19
mai	6,64	6,80	6,54	6,71	6,83	6,70	5,79	4,70
juin	8,64	8,89	8,44	8,61	8,72	8,66	7,76	6,12
juillet	8,42	8,67	8,69	8,50	8,73	8,60	7,16	5,52
août	8,31	8,49	8,11	8,27	8,32	8,30	7,16	6,01
septembre	8,34	8,61	8,52	8,35	8,57	8,48	7,14	6,11
octobre	7,59	7,89	7,69	7,64	7,83	7,73	6,33	5,76
novembre	7,18	7,49	7,21	7,25	7,29	7,29	6,04	5,39
décembre	7,62	7,89	7,60	7,59	7,75	7,69	6,51	5,43
1999	7,43	7,63	7,43	7,44	7,57	7,50	6,29	5,36
1998	7,91	8,09	7,92	7,93	8,05	7,98	6,75	5,26
%99/98	- 6,1	- 5,7	- 6,2	- 6,2	- 6,0	- 6,0	- 6,8	1,9

Sources OFIVAL, Marché du Porc Breton

En moyenne, en 1999, le prix du porc payé au producteur en France a reculé de 6% par rapport à 1998



Cotations des porcelets - année 1999

	Cotations des groupements de producteurs											Prix indexés		
	Bretagne		Sud-Est		Sud-Ouest		Massif Central		Nord-Picardie			FNP-FNCBV		
	25 kg	8 kg	25 kg	8 kg	24 kg	7 kg	24 kg	8 kg	25 kg	20 kg	7 kg	25 kg	8 kg	
	Prix/kg	Prix/tête	Prix/kg	Prix/tête	Prix/kg	Prix/tête	Prix/kg	Prix/tête	Prix/kg	Prix/kg	Prix/tête	Prix/kg	kg sup	Prix/tête
janvier	6,50	74,01	7,98	131,71					7,70	6,10	101,71	7,43	3,10	123,36
février	6,52	76,31	7,79	133,61					7,80	6,27	103,00	7,64	3,10	126,47
mars	7,34	84,83	8,44	136,13					7,84	7,26	108,82	8,07	3,10	134,94
avril	7,25	75,61	7,92	136,21					8,01	7,09	103,48	7,06	3,10	115,33
mai	6,70	70,75	8,05	134,75	7,92	130,89	8,67	131,29	8,02	7,29	105,55	7,64	3,10	126,87
juin	8,37	111,92	9,51	154,72	8,63	146,68	9,67	145,70	8,40	7,83	121,98	11,17	3,06	197,18
juillet	8,62	103,08	10,62	173,01	9,35	156,38	11,00	155,48	9,34	8,09	143,50	11,69	3,00	208,93
août	7,70	79,74	9,96	162,27	8,80	141,56	10,49	151,39	9,16	7,74	131,58	10,80	3,00	191,23
septembre	7,35	81,82	10,52	175,79	8,78	145,23	10,55	152,32	9,54	8,00	143,68	11,41	3,00	203,42
octobre	7,24	88,26	9,75	162,95	8,69	146,41	10,46	148,52	9,09	8,16	136,98	10,01	2,85	176,95
novembre	7,50	97,25	9,26	160,85	8,66	140,94	10,08	152,59	8,77	8,20	131,20	9,26	2,80	162,67
décembre	9,11	133,40	9,39	161,28	9,09	149,72	10,43	167,71	9,40	8,91	151,89	9,85	2,88	173,55
1999	7,53	90,03	9,11	152,06	8,74	144,58	10,16	150,56	8,58	7,59	123,6	9,37	3,01	162,49
1998	8,23	119,81	10,32	175,6	-	-	-	-	10,14	9,45	139,58	9,69	3,33	165,88
%99/98	-8,5	-24,9	-11,7	-13,4					-15,4	-19,7	-11,4	-3,3	-9,6	-2,0

Sources : SNM et FNP/FNCBV

**En France,
une forte pression
sur le marché
des porcelets
a été observé.**

Cours moyen des pièces de découpe de porc (F/kg) - Marché de Rungis

	Longe 1	Longe 3	Jambon sans mouille	Poitrine	Hachage	Bardière	IMR
janvier	14,18	12,44	9,78	7,65	6,10	2,50	72,09
février	13,94	11,84	10,18	7,75	6,43	2,50	72,72
mars	14,20	12,33	10,78	7,42	6,74	2,50	74,57
avril	13,65	11,93	10,23	6,85	6,50	2,50	71,18
mai	14,48	13,14	10,83	7,18	6,63	2,50	74,99
juin	17,46	16,54	13,24	9,54	8,40	2,60	92,02
juillet	17,56	16,80	13,63	10,45	8,85	2,90	95,00
août	16,92	16,22	13,02	10,34	8,70	2,88	91,60
septembre	16,83	15,69	12,93	10,53	9,35	2,90	92,08
octobre	15,75	14,24	11,98	9,95	9,18	2,95	86,65
novembre	15,32	13,62	11,22	10,06	9,20	3,00	84,24
décembre	15,40	13,89	11,30	10,50	8,98	3,00	84,90
1999	15,51	14,10	11,63	9,04	7,95	2,73	82,90
1998	16,01	14,21	11,98	9,05	6,90	2,82	83,83
%99/98	-3,1	-0,8	-2,9	-0,1	15,2	-3,2	-1,1

Source : SNM



Cours moyens des pièces de découpe de porc (F/kg) - Sud-Ouest

	Longe	Jambon sans mouille	Jambon coupe Parme	Poitrine brute	Poitrine désossée	Poitrine cutter	Epaule ronde	Epaule 3D	Bardière
janvier	12,79	11,20	11,28	9,04	11,20	6,63	6,76	11,15	2,31
février	12,72	10,92	11,23	8,96	12,36	6,91	6,61	11,34	2,19
mars	13,40	11,48	12,03	9,27	12,35	7,01	6,85	11,91	2,17
avril	12,80	10,90	11,55	9,84	11,90	6,82	6,40	11,54	2,05
mai	13,48	11,34	11,49	9,54	11,98	7,22	6,92	11,76	2,02
juin	16,70	13,69	13,79	10,34	13,02	8,28	8,21	13,97	2,18
juillet	18,21	14,16	14,81	10,64	13,67	9,15	8,16	14,85	2,28
août	17,24	13,64	13,90	11,02	13,84	9,06	8,15	14,64	2,13
septembre	16,75	13,73	14,20	11,31	13,92	9,06	8,32	14,36	2,39
octobre	15,14	12,78	13,12	10,64	13,57	8,82	7,70	13,56	2,48
novembre	14,44	12,09	12,56	9,87	13,29	8,42	7,31	13,03	2,51
décembre	14,50	12,12	12,48	10,46	13,82	8,63	7,36	13,09	2,55
1999	14,89	12,37	12,73	10,08	12,92	8,01	7,41	12,97	2,27
1998	14,98	12,46	13,57	10,61	13,86	8,88	7,06	13,4	2,77
%99/98	-0,6	-0,7	-6,2	-5,0	-6,8	-9,8	5,0	-3,2	-18,1

Source : SNM

Cours moyen des pièces de découpe de porc (F/kg) - Nord-Picardie

	Longe	Jambon	Poitrine	Epaule
janvier	12,66	9,67	6,19	6,62
février	12,60	10,22	6,14	6,74
mars	12,91	10,52	6,35	6,62
avril	12,44	10,28	6,08	6,71
mai	13,44	10,76	6,52	6,70
juin	16,33	13,07	8,28	8,33
juillet	17,02	13,29	8,77	8,54
août	16,69	12,86	8,93	7,99
septembre	16,36	12,96	9,01	8,68
octobre	15,07	12,09	8,57	8,23
novembre	14,76	11,39	8,46	7,94
décembre	14,64	11,56	8,22	7,55
1999	14,62	11,59	7,66	7,57
1998	14,91	12,05	7,68	7,46
%99/98	-1,9	-3,8	-0,3	1,5

Source : SNM

Le marché des pièces de découpe a subi une baisse moins forte que celui du porc charcutier.